



**Administración Nacional de Educación Pública  
CONSEJO DE EDUCACIÓN INICIAL Y PRIMARIA**

**División Administración General**

CIRCULAR N° 67

Montevideo, 3 de octubre de 2018

Señor/a Maestro/a-Inspector/a y/o Jefe de Oficina:

Para su conocimiento y efectos, cumpelenos remitir a usted adjunto a la presente, fotocopia de la Circular N° 18/2018 de CO.DI.CEN. (Res N° 7, Acta N° 56, de fecha 05/09/2018) por la que se aprueba el "Protocolo de actuación frente al acoso laboral en el ámbito de la Administración Nacional de Educación Pública (ANEP)".-

Saludamos a usted atentamente,

  
Dra. SILVIA SUÁREZ  
Secretaria General

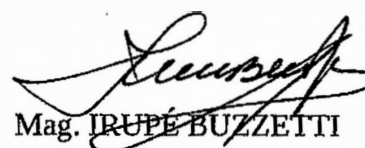
  
Mag. IRUPÉ BUZZETTI  
Directora General

jpt

**ADMINISTRACIÓN NACIONAL DE EDUCACIÓN**

**PÚBLICA**

**CONSEJO DIRECTIVO CENTRAL**

**CIRCULAR N° 18/2018**

**Ref.: Aprobar el Protocolo de actuación frente al acoso laboral en el ámbito de la Administración Nacional de Educación Pública que se adjunta y se considera parte integrante de la presente resolución.-**

**Acta N° 56, Resol. N° 7  
Exp. N° 1-5284/17 c/otros  
Fecha : 05/09/2018**

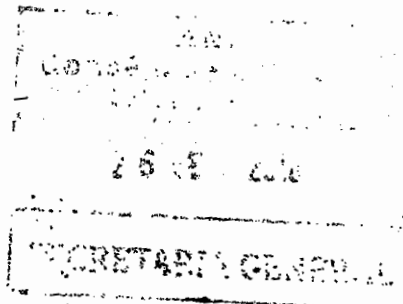



ADMINISTRACIÓN NACIONAL DE  
EDUCACIÓN PÚBLICA  
CONSEJO DIRECTIVO CENTRAL

**CIRCULAR N° 18/2018**

Por la presente Circular N°18/2018, se comunica la Resolución N° 7, Acta N° 56 de fecha 5 de setiembre de 2018, que se transcribe a continuación;

**VISTO:** El Convenio Internacional del Trabajo N°155 ratificado por la Ley N°15.965 de fecha 28 de junio de 1988 y el Decreto 291/007.

**RESULTANDO:** I) Que dichas normas establecen disposiciones mínimas y obligatorias para la prevención y protección contra los riesgos derivados o que puedan derivarse de cualquier actividad tanto a nivel público como privado, debiendo a tales efectos instalarse y regularse instancias de cooperación bipartita entre empleadores y trabajadores.

II) Que en los ámbitos laborales se debe garantizar la salud y seguridad físicas y psíquicas de los trabajadores, considerando en tal sentido que cualquier forma de acoso es una vulneración de los derechos fundamentales de la persona.

III) Que por Resolución N°76, Acta N°18 de fecha 23 de marzo de 2011 del Consejo Directivo Central, se creó la Comisión Bipartita de Salud Laboral integrada por representantes institucionales y de la Coordinadora de Sindicatos de la Enseñanza del Uruguay.

IV) Que en la citada Comisión se elaboró y se acordó entre las partes una propuesta de Protocolo de actuación frente al acoso laboral en el ámbito de la Administración Nacional de Educación Pública, conviniendo elevarla a consideración del Consejo Directivo Central.

**CONSIDERANDO:** Que se estima pertinente aprobar el documento señalado en el RESULTANDO IV) de la presente.

**ATENTO:** A lo expuesto.

**EL CONSEJO DIRECTIVO CENTRAL DE LA ADMINISTRACIÓN NACIONAL DE EDUCACIÓN PÚBLICA, en acuerdo con los Directores Generales de los Consejos de Educación y de Formación en Educación;**

**RESUELVE:**

1) Aprobar el Protocolo de actuación frente al acoso laboral en el ámbito de la Administración Nacional de Educación Pública que luce de fs.71 a 76 de obrados y se considera parte integrante de la presente resolución.

2) Encomendar a los Consejos de Educación y de Formación en Educación implementen las acciones que habiliten el cumplimiento del citado protocolo.

3) Establecer que el presente acto administrativo deja sin efecto todas las resoluciones aprobadas en la Administración Nacional de Educación Pública referidas a dicha temática.

/Firmado: Prof. Wilson Netto Marturet, Presidente

Dra. Ma. Beatriz Dos Santos Yamgotchian, Secretaria General

Por el Consejo Directivo Central

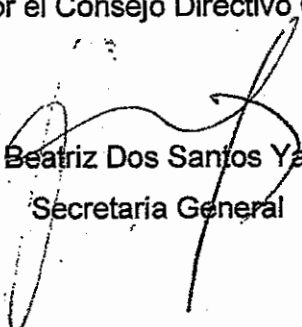
  
Dra. Ma. Beatriz Dos Santos Yamgotchian  
Secretaria General

Trans./G.C.

**PROTOCOLO DE ACTUACIÓN FRENTE AL ACOSO LABORAL**  
**EN EL ÁMBITO DE LA**  
**ADMINISTRACIÓN NACIONAL DE EDUCACIÓN PÚBLICA (ANEP)**

**1. INTRODUCCIÓN**

Se entiende por acoso laboral:

- *"la acción verbal o psicológica de índole sistemática, repetida o persistente por la que, en el lugar de trabajo o en conexión con el trabajo, una persona o un grupo de personas hiere a una víctima, la humilla, ofende o amedrenta."*<sup>1</sup>
- *"toda conducta que realizada con cierta reiteración y sistemáticamente, sobre una persona o grupo de personas en el ámbito laboral, pueda llegar a lesionar su dignidad o integridad, a través de la degradación de las condiciones de trabajo y creación de un ambiente intimidatorio, ofensivo u hostil, cualquiera que sea el motivo que lleve a la realización de esa conducta y ya sea realizada por compañeros de trabajo -acoso horizontal-, ya sea por superiores -acoso vertical descendente-, o personas sujetas a su dependencia -acoso vertical ascendente."*<sup>2</sup>

Este tipo de violencia puede ocasionar consecuencias síquicas (en las dimensiones afectivas y relacionales), mentales (en las dimensiones cognitivas) y consecuencias físicas como resultado de la somatización. Todo esto repercute en la vida social y familiar del acosado y en su ámbito laboral.

La Administración Nacional de Educación Pública (ANEP) promoverá políticas de prevención que incluyan acciones de información y formación de todos sus trabajadores, así como la difusión entre sus funcionarios de la existencia de una política institucional consecuente contra el acoso laboral.

Por tal motivo, la ANEP en acuerdo con la Coordinadora de Sindicatos de la Enseñanza del Uruguay (CSEU), han estimado como de alta significación la elaboración de un protocolo que procure atender esta problemática con la urgencia que amerita, estableciendo líneas de acción que tiendan a prevenirla, reducirla y eliminarla.

Principales objetivos:

- Fomentar una adecuada organización del trabajo y generar instancias de acuerdo para su consolidación.
- Promover un ambiente laboral respetuoso de los derechos humanos de todos los funcionarios de la ANEP a través de la prevención del acoso laboral considerado como una grave modalidad de discriminación y de afectación de la salud y dignidad de las personas.

<sup>1</sup> Chappel y Di Martino, V- Violence at work, 2ª Edición, Ginebra, OIT, 2000

<sup>2</sup> Secretaría de Salud laboral y Medio Ambiente del PIT-CNT.

- Prevenir el acoso laboral, evitando su invisibilidad y su consolidación, atendiendo a tiempo las consecuencias sobre los trabajadores afectados.
- Establecer un protocolo de actuación frente a las posibles situaciones de acoso laboral en el organismo, que proteja a las víctimas y brinde garantías a todas las partes involucradas a través de un procedimiento único.

## 2. DECLARACIÓN

La ANEP rechaza el acoso laboral en todas sus formas y modalidades, entendiéndolo como una forma grave de afectación y discriminación de los derechos de las personas, fundamentalmente en lo que refiere a su dignidad y salud. Por lo expuesto, este tipo de comportamientos se consideran falta grave, pudiendo ser posibles de sanción incluso quienes en conocimiento de la situación la hayan consentido y/o tolerado, omitiendo o dilatando la instrumentación de los mecanismos para su cese y/o denuncia.

## 3. ÁMBITO SUBJETIVO DE APLICACIÓN

Se encuentra alcanzado y protegido por este protocolo todo el personal docente y no docente vinculado a la ANEP, en carácter de funcionarios presupuestados o contratados, pasantes y becarios, personal de servicios tercerizados, en la medida que el acoso laboral se origine en una situación derivada de las relaciones laborales que se desarrollan en el organismo.

## 4. COMISIÓN BIPARTITA ASESORA SOBRE ACOSO LABORAL

En cada Consejo de la ANEP se conformará una Comisión Bipartita Asesora sobre Acoso Laboral integrada por dos representantes (dos titulares y dos alternos) designados por el Consejo respectivo y dos representantes (dos titulares y dos alternos) designados por las organizaciones sindicales que correspondan.

Previo a la designación de los integrantes de la Comisión Bipartita Asesora sobre Acoso Laboral, las partes que conforman la Comisiones de Salud Laboral de los diferentes Consejos acordarán el perfil de sus representantes.

La conformación de la referida Comisión será objeto de un acto administrativo del respectivo Consejo. Los integrantes de la Comisión Bipartita Asesora sobre Acoso Laboral, deberán ser ratificados o rectificadas anualmente.

Podrán excusarse y ser recusados cuando medie cualquier circunstancia comprobable que pueda afectar su imparcialidad, convocándose en su caso al/los miembro/s alterno/s. De subsistir tal situación respecto del/los alterno/s, se elevarán las actuaciones y su fundamentación al jerarca del servicio en plazo de 48hs, para que en el mismo plazo y mediante los mecanismos preindicados se designe sustituto/s para el caso concreto.

La Comisión podrá requerir la participación de peritos o técnicos que sean necesarios para el diligenciamiento de la denuncia.

**COMETIDOS:** La Comisión Asesora tendrá el cometido de asesorar al Consejo correspondiente, en forma inmediata y en carácter preventivo o cautelar, respecto de aquellas situaciones que en forma debidamente fundada se estime la existencia de indicios que vulneren los principales objetivos consignados en este Protocolo con el fin de procurar la inmediatez en las medidas que los preserven, sin perjuicio de las facultades de los Consejos para adoptar los procedimientos disciplinarios que de acuerdo a la Ordenanza 10 correspondan, y sin que ello implique prejuzgamiento.

## 5. PROCEDIMIENTO DE ACTUACIÓN

### PRINCIPIOS

- a) Durante todo el procedimiento se debe guardar la más estricta confidencialidad y reserva; procediéndose con la discreción necesaria para proteger la dignidad e integridad de todas las personas implicadas. Será de aplicación en este aspecto, lo dispuesto en los artículos 80 y 171 de la Ordenanza N° 10 de ANEP, desde el momento mismo de recepción de la denuncia, sea ésta escrita o verbal.
- b) Se respetarán los principios generales del procedimiento administrativo previstos en el artículo 2) de la Ordenanza N°10 de ANEP, tendientes al cese urgente de la situación de acoso laboral y a subsanar a la brevedad las consecuencias de la misma.

### REQUISITOS PARA LA PRESENTACIÓN DE LA DENUNCIA

- a) La denuncia se presentará por escrito en sobre cerrado caratulado "*Comisión Bipartita Asesora sobre Acoso Laboral - Reservado*", por el/los denunciante/s (en adelante la parte denunciante) de forma directa o por medio de sus representante/s sindical/es o jurídico/s. En el segundo caso y con la finalidad de preservar la identidad de la parte denunciante, deberá adjuntarse dentro del sobre caratulado otro, conteniendo una nota firmada por la misma, con los datos detallados en el siguiente literal.
- b) En el interior del sobre y/o denuncia deberá constar:
  1. nombre completo y lugar de trabajo de la parte denunciante
  2. nombre del/los denunciados o supuesto/s responsable/s del acoso
  3. descripción de los hechos que motivan la denuncia
  4. período de tiempo en que se produjeron estas conductas
  5. medios de prueba que la parte denunciante estime pertinentes señalar
  6. en caso de interposición por representante, autorización expresa de la que surja la voluntad inequívoca de la parte denunciante de ser representada en dicho acto por quienes comparecen en su nombre.
- c) Si la denuncia se realiza en forma verbal se labrará acta que deberá contener en forma clara y precisa los datos de los numerales 1) a 5) del literal precedente, y será firmada por la parte denunciante y por un funcionario del lugar de recepción. Si el/los interesados/s no pudiera/n o no supiera/n firmar, lo hará solamente el segundo de los

nombrados, dejando la respectiva constancia. El acta se colocará en sobre que será cerrado y caratulado "Comisión Bipartita Asesora sobre Acoso Laboral - Reservado"

#### RECEPCIÓN

Las denuncias podrán ser presentadas indistintamente ante:

- a) La Comisión Bipartita Asesora sobre Acoso Laboral del Consejo que corresponda
- b) La Oficina de Gestión Humana del Consejo que corresponda. En este caso la denuncia deberá ser remitida a la Comisión Bipartita Asesora sobre Acoso Laboral del Consejo al que pertenece, en un plazo máximo de 48 horas hábiles.

#### TRAMITACIÓN

- a) Recibida la denuncia, la Comisión Bipartita Asesora sobre Acoso Laboral abrirá el sobre y valorará la pertinencia o no de la misma. Previo análisis, la elevará al Consejo que corresponda con informe fundado y firmado por todos sus miembros y con la sugerencia de aplicación de las medidas que estime convenientes adoptar de acuerdo a la normativa vigente y en resguardo de los derechos de las partes involucradas y en aras del pleno esclarecimiento de los hechos denunciados.
- b) Si en la Comisión Bipartita Asesora sobre Acoso Laboral no existe consenso sobre los términos del informe a elevar a la Superioridad, se consignarán en el mismo las distintas opiniones, y se suscribirá por todos sus miembros.
- c) Los funcionarios intervinientes en las distintas situaciones y procedimientos establecidos en el presente Protocolo deberán ajustar su actuación a lo dispuesto en el artículo 171 de la Ordenanza N° 10 de ANEP, referente a la reserva y confidencialidad de los mismos.
- d) La carátula que de inicio a las actuaciones deberá consignar el carácter de confidencialidad. Queda prohibido identificar en la misma el nombre de las personas involucradas, dependencias de que se trate, así como otras circunstancias.
- e) Las autoridades correspondientes informarán a la Comisión Bipartita Asesora sobre Acoso Laboral las medidas adoptadas en función de la documentación que le fue remitida.
- f) El denunciante será notificado oportunamente de las resoluciones dictadas a propósito de su denuncia las que serán comunicadas, asimismo, a la Comisión Bipartita Asesora. Todo planteamiento ulterior del denunciante respecto de la sustanciación de su denuncia y las decisiones a que ella hubiere dado lugar deberán tramitarse cumpliendo con las mismas exigencias a que están sometidas las actuaciones que deban cumplirse en relación con la misma.
- g) La Comisión Bipartita Asesora sobre Acoso Laboral, respetando la confidencialidad, realizará un seguimiento de cada situación a efectos de prevenir y/o revertir el impacto de situaciones análogas a las que dieron origen a la intervención.



## 6. NORMATIVA NACIONAL E INTERNACIONAL VINCULADA AL PROTOCOLO

### NORMATIVA INTERNACIONAL

En tanto se ve afectado el derecho a la dignidad humana en lo internacional son aplicables:

- *Declaración Universal de Derechos Humanos*, aprobada y proclamada por la Asamblea General de las Naciones Unidas en 1948.
- *Pacto Internacional de derechos Económicos, Sociales y Culturales*, aprobado por las Naciones Unidas en 1966 y ratificado por Uruguay por la ley N° 13.751 de 11 de julio de 1969.
- *Convención Americana sobre Derechos Humanos* (Pacto de San José de Costa Rica), de 22/XI/1969, y su protocolo (*Protocolo de San Salvador*, de 17/XI/1988, ratificado por Ley 16.519).
- *Preámbulo de la Constitución de la OIT y Declaración de Filadelfia de 1944*.
- *Declaración Sociolaboral del Mercosur, 1998*, la que establece en el art.17 el derecho de los trabajadores a ejercer sus actividades en un ambiente sano y seguro de trabajo.
- *Convenio OIT 155*- Ratificado por Uruguay por la Ley 15.965, que establece que todo estado miembro deberá, en consulta con las organizaciones más representativas de empleadores y de trabajadores interesadas y habida cuenta con las condiciones y prácticas nacionales, formular, poner en práctica y reexaminar periódicamente una política nacional coherente en materia de seguridad y salud de los trabajadores y medio ambiente de trabajo. Esta política tendrá por objeto prevenir los accidentes y los daños para la salud que sean consecuencia del trabajo, guarden relación con la actividad laboral o sobrevengan durante el trabajo, reduciendo al mínimo, en la medida en que sea razonable y factible, las causas de los riesgos inherentes al medio ambiente de trabajo.

### NORMATIVA NACIONAL

La Constitución de la República en sus artículos 7, 44, 54 y 72 establece el derecho a la dignidad personal y la obligación del empleador de proteger la salud del trabajador.

- Art. 7: Entre los bienes jurídicos a ser protegidos que enumera este artículo, está el derecho al honor que comprende el derecho a la dignidad humana.
- Art. 72: Incluye todos los derechos inherentes a la personalidad humana, por lo que abarca el derecho del trabajador a ser respetado en su dignidad personal.
- Art. 44: Protege el derecho de toda persona a la salud física y mental
- Art.54: Comprende la protección a la salud, la seguridad y el medioambiente de trabajo.

#### Leves:

- El Art. 1291 del Código Civil establece la obligación de ejecutar todos los contratos conforme los principios de la buena fe.
- Ley 18.331: de protección de datos personales y acción de "habeas data"
- Ley 18.508: de Negociación Colectiva en el Sector público que establece que las condiciones de trabajo, salud e higiene laboral son materia de negociación colectiva.